盛京時報
今日一大張
（明治卅九年創刊）
盛京時報社

股票買賣
盛京票莊
奉天加茂町 祝部鼎二 劉文陞
電(2)五一二七

確立官民一致体制 以活用政府經濟政策爲主

第二次產業計畫

自康德四年度起、着手之第一次產業開發五年計劃、於遂行途上、受冗轉無理之內外諸情勢影響、縱曾遇幾多之障故、然終將此克服、達成所期之目的、而以本年底爲期於成功裡完畢、對於繼此第一次計劃、遂議將行開始之第二次產業開發年次計劃、而茲政府當局、鑑於此之早速立案、同有許多考慮之餘地、故對於計劃之實際的立案、抱極其慎重之態度、此前曾對此基本觀念、於關係首腦者間、進行檢討、結果最近即將大体得此關念、其右基本觀念之一端、於計劃之立案並遂行、決定無論如何、須以官民一致之協力體制處之同方針、關於此事武部總務長官、十七日午後與記者團共同會見談稱、仍如別項之所示、强調官民一致協力體制之確立、然右兩從來之第一次計劃、觀其缺乏官民一致之體制處頗多、而暗示所計劃之基本的性格、此乃頗值注目者、

即據武部長官之談話、政府對該官民一致協力體制最初之具体的表示、於本月廿二日左右招集關係特殊會社之首腦者、舉開第二次產業開發年次計劃立案官民懇談會、對於第二次計劃之立案、並遂行政府不但決以官民一致之協力體制處置、更進一步對於立案有直接關係之特殊會社當事者、亦使積極的參劃之、而闡明政府之方針、一方對於具體的問題、雙方無忌憚交換意見、然而政府方面、確立之協力體制、並更使徹底起見、於舉開右懇談會之前、開第二回經濟顧問會議、而活用遂行政府經濟政策、相談機關之經濟顧問制度、以期計劃遂行之萬全、依據右之態勢、計劃之立案、最遲至九月底、此可完畢滿觀由十月初前可與日本側開始折衝、然而對於如右之官民一致協力体制之實際的措置將計劃立案官民共同委員會之機關、由大政府積極採取、關右官民一致体制確立政策由第一計劃所得之貴重試練及体驗、故政府當局者、頗劍採取之、以此而資第二次計劃之遂行、並明確頗具多大之效果、對於今後之故誠堪注目云、

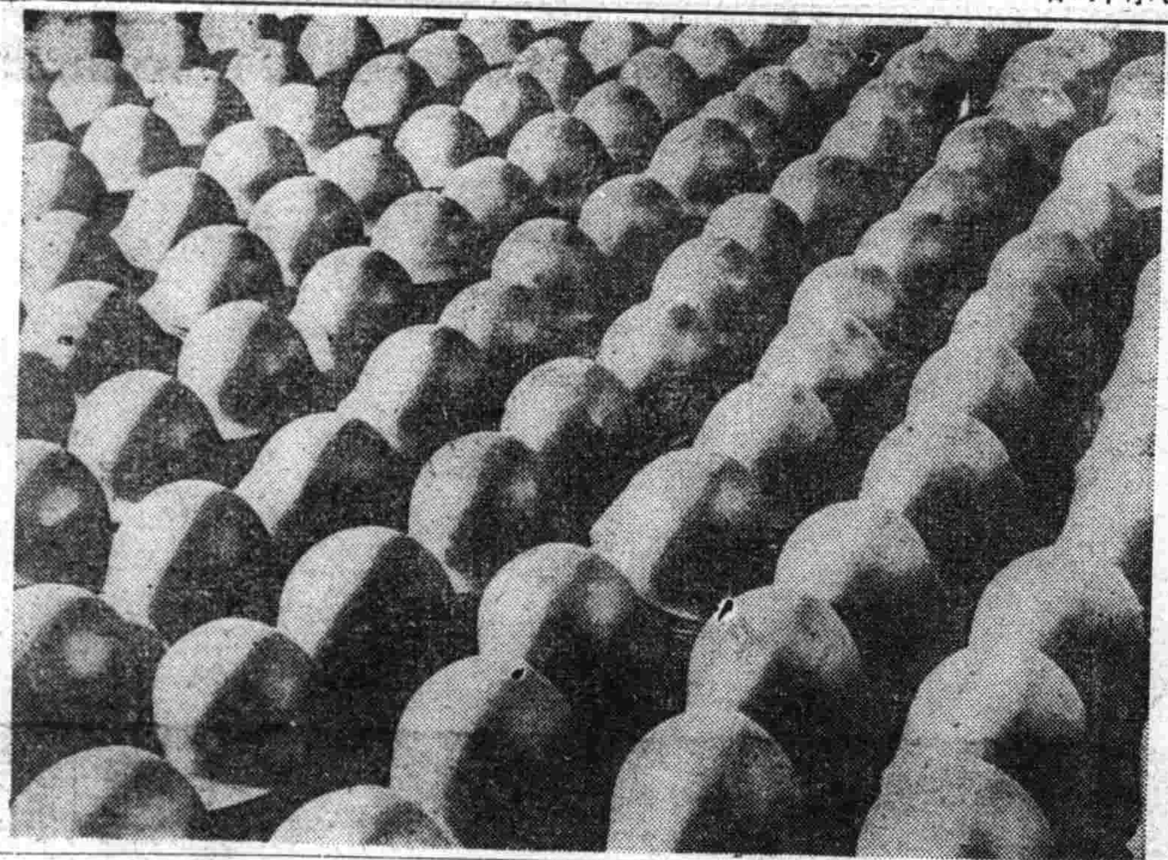

日本之鋼盔 鋼盔成爲近代戰不可缺之軍備、是以日本現今係藏有無數、足夠敷用、大可安心向聖戰途上邁進、（圖爲整然排列之數萬鋼盔）

空軍立功殊大 日軍發表週間戰況

【〇〇基地十六日電】華中艦隊報道部發表、華中艦隊今週戰果如次、今週中海軍航空隊、前後亘有七日之長期、舉盡全力、晝夜弗斷、痛行重爆集中爆擊、據此、不難想像爲敵首都之疲勞困憊、當今其戰之意、殆於盡失變現愛慶首都之險勢於是、政府恐慌抗戰揃乘之際、已充滿於其間突、江上飛行隊、九日與陸軍協力之掃蕩作戰、攻擊宿松灣口、十日急襲新贛線之要衝廣信、爆碎其機關車及列車數十輛、十二日依然爆擊長沙地區之敵陣地及軍用品積聚之戎克數百隻、使其破壞頗獲突、十三日大破樂平市外之軍需工場五間、發生火災、尚於江西省西北部之敵據點、加以莫大之損害、江上艦艇、此期間於揚子江之上下兩流各地、冒□□熱、猛爲陸戰隊、遂掃蕩鎮撫遊擊頑突、

羅買會談議定內容 傳有六項僅發表最後一節

【馬德里十一日電】據確實方面之情報、羅斯福、買齊爾共同宣言、乃確立英美兩國完全共同之英美議定書之該當一部、而該議定書之內容、乃爲如左六節、謂美大統領及英首相已各署名云、

一、英國援助方法並其性質之定義、

二、美國基於武器貸與法、對英國供給七十億弗之軍需品、

三、對日經濟軍事共同策、

四、英美兩國對歐洲樞軸國聯合策之葡萄牙任務、

五、對法方策

六、關於世界秩序建設之八條方式即僅發表以上六節議定書之末尾、而當此締結之際、美大總統、未與議會遂行協議之點特別被指摘云、

西班牙否認 德軍過境說

【馬德里十六日電】斯麥爾外相之官房主事杉得瓦爾氏、十六日與記者團會見、否認最近英國宣傳之德軍隊通過西班牙說、乃無根據之事實云、

〃會談成果殊大 歸將協議遠東〃 羅斯福歸國談話

【賓克爾十六日電】於大西洋上與買齊爾英首相遂行重大會見之羅斯福大總統、十六日夜乘波特馬克號、入港賓克爾後、立即去華盛頓、羅斯福大總統於上陸前、在船上會見新聞記者團、關於與買齊爾首相之會談、重要言明如左

余與買齊爾首相、關於戰局之推移、意見完全一致、羅世間言論謂此會談結果、美國已近於參戰、然余並未作如此想而關於八項目之英米共同宣言結果、取如何行動、雖未言明、然於次段階、將更關於此八項目之理念交換意見、而此次會談、已關於所有大陸之凡有地域、遂行協議、與余隨行之陸海空軍首腦、亦與英側各首腦、或分別的、或合同的遂行協議、余與買齊爾首相、乃亘合計二十四時間以上、遂行會談、關於現在及將來之兩國關係、交換意見、同時並交換情報已收莫大成果、至關於對蘇援助、協議仍按既存之計畫而應付蘇聯之必要、蘇聯對於供給武器有支拂之能力、故將不受基於武器貸與法之援助、余以爲蘇聯之對德戰今多仍積續、又關於法國情勢、因未得充分情報、故余無何可言、惟關於法國及遠東情勢、待余歸還華盛頓後、即時與哈爾長官協議、至於此次會談結果、將對武器貸與法予算、要求追加支出預料其額數爲數十億弗云、

日方要求貫徹 漢口法界傷日人案解決

【漢口十六日電】曾於七月十二日拂曉、在漢口法租界內之安南人巡捕、對於日人公務員六名、剔加暴行、乃有死傷者二名、關於斯等不祥事件、其後、日本首先與其當局間、遂於解決斯事屢行十數回之交涉、而於最近法側亦認承日本之全面要求矣、乃定十六日午後七時、假在漢口總領事館、日本田中總領事與法國之迦嚴總領事間、議定如次、

一、於租界內、認可日軍自由通行、

一、認可武裝陸海軍巡邏隊之巡邏、

一、最近開放租界各門、

一、關於日人被害者、支拂賠償金、

一、處罰加害安南人全部、等十八項、頗爲可慶、已簽字矣、關於該事件之發生、同時日本當局、於斷乎決意之下、乃與法國當局間、嚴重交涉、乃於最後、日本於二十一日、期得其要求徹底貫徹、嚴禁一般邦人之自由出入事、已爲進解決矣、其後於安南、基於日法共同防衛之成立、法側亦悟悉日本之要求、近來甚於互助精神、進行協議、已協定成立矣、乃於十七日正午、一般邦人於該租界出入禁止事、遂告徹底解除矣、甚於以上事件、日本總領事館當局、談述如次、

今次之事件、於日法兩國互助之精神與協力之下、於本日已圓滿解決矣、因此、日法兩當局協力互助、於租界內已邁進明朗化也、支持一致協力當局一般人之熱誠、頗呈鉅大云、

德由海上奇襲 企圖登陸遮斷敵軍

【倫敦十六日電】據英國軍方面所得情報、德國軍近由海上奇襲敖得薩、尼古拉耶夫港、企圖登陸、遮斷尼聶河西岸地帶赤軍連絡、惟是否成功、則一在於該地方赤軍是否能尼聶河補給物資耳、從而德軍刻下以全力破壞尼聶河上橋梁云、

泰安劃境委員 三國混合會議

【西貢十六日電】泰、安兩國境確定委員會、因三國間之特別折衝亦大略告終、故基於日本側矢野委員長之要請、規定十八日午前九時、在西貢市役所內之混合委員會本部、舉開三國委員混合會議、擬於當日之會議上、決定由各國委員各三名組織之國境確定委員會非武裝地帶監視委員會之設置、爾後向該委員會移交所有細目交涉云、

財政部佈告

【南京十六日電】國府財政部佈告如左、

爲佈告事中央儲備銀行成立當初、即佈告幣制整理辦法第十一條之規定、使人民之納稅及其他納政府者、一律行使中央儲備銀行之新法幣、暫時許可舊法幣之行使、自該行成立以後約半年間、各分支行及辦事處等之發行、與日漸增、因推行之順利、改自本年九月一日、凡新法幣流通地域之關稅、鹽稅及其他中央稅收、一律以中央儲備銀行發行之法幣及該行票、據以繳納入之、且一切之地方稅收、在設立中央儲備銀行分支行處之地方、均須與前記同樣之處理、至於中央儲備銀行支行處未設立之地方、因新法幣尚未流通而得仍如從來特此佈告（中華民國三十年八月十五日）

一律用儲備券 國府今後納稅事宜 周財政部長發表談話

【南京十六日電】關於收稅用儲備券事宜、周財政部長於十五日發表如左之談話、

余對中央儲備銀行之新紙幣的政策、從來即取漸新的穩健之態度、務使新紙幣待應經濟的需要而自動的發展、努力、避以人爲的強行流通擴大、政府對新券之流通政策、過去極爲穩健故今後亦能穩健、現在中央儲備銀行自成立以來、已經半年、重要地方皆成立分支行辦事處、新券發行額達八千萬元、流通範圍應自然之需要、故日見增大、新券之基礎亦日臻安全鞏固、民衆之信用亦日行加深、流通額亦足以融通、人民之使用亦毫無不便之處、自本年九月一日起於新法幣流通區域、舉凡關稅、鹽稅、統稅及其他諸中央稅、一律收納中央儲備銀行發行之新紙幣及新紙幣之小支票、關於一切之地方稅、與前取同樣措置之政府、特考慮準備地方民衆之不便於中央儲備銀行分支行辦事處之既設地方收納新法幣、中央儲備銀行分支行辦事處未設之處、或新法幣尚未見普遍流通之處、則許暫時仍以舊法幣繳納地方稅、

平沼國務相容態

【東京十六日電】茲於平沼國務相、十六日正午之容態、由鹽田博士、於午後四時發表如下、體溫三七、八脈搏七五、呼吸一八、發湯一五〇瓦、菓汁一五〇瓦、番茶若干云、

英美八項宣言分析 字句狡猾暗藏利己主義 欺瞞政策將惹大戰再酣

〔解說〕 爲挽回英國之政勢買齊爾英首相、與羅斯福大總統、秘密於大西洋上、協議種種方策、迨十四日、關於英美之一般的戰爭目的、由白宮發表以八項目組成之宣言而此次之英美共同宣言、乃模仿第一次歐洲大戰當局威爾遜美大總統製成之克服和平十四條基本要綱者且爲尻於極其抽象的一方的便利主義之頗爲狡猾之宣言、不過只爲擁護盎格盧薩克遜之利益繁榮而已即英美兩巨頭、於其宣言之第二項目上、雖謂、不欲發生不合關係諸國民、自由意志之領土的變更、然觀現實英美兩國、乃插手於此宣言之非遵奉者之行動、如英國之佔領叙利亞事實、即可證明、更於第三項目上、謂尊重各國民選擇爲其生存之政治形態之自由權利、願其被暴力所奪之主權及自治權恢復、然此明爲英美兩國、攻擊對自國不利益國之政治形態、乃主張干涉內政即雖然德國爲德國、日本爲日本、得有自由政治形態之權利、但否認全體主義之英米、思藉如拿破倫戰爭後之神聖同盟之自國本位干涉主義加以攻擊、而圖英美兩國之國民繁榮與幸福、又否認全體主義之英美兩國、謀以其壓强要世界各國爲民主主義强要者、但全体主義國家並不以全體主義向世界各國强力要求、爲完全爲其國家國民之繁榮與幸福、而取全体主義之政治形態、第四項目上、謂英美兩國對於各國民以對等條件獲得其經濟的繁榮所必要之貿易及現在量、予以保障、乃當然之義務、且爲英美兩國之現實貿易政策而殖民地政策、完全爲獨佔的政策、故於印度並澳洲之資源分配、乃以自國繁榮第一主義、謀他國繁榮、但現在量之分配乃以極不當之價格遂行、且對於諸外國對此等印度及澳洲輸出品、隣之以禁止輸出、關稅之高率輸入稅、以阻害第五項目上之要望與所有國家全體主義國家之貿易、實行完全之經濟的協力乃美國反對所執之移民制限、更由於土地所有之禁止又日本人之漁業權否認等觀之第五項目實行爲英美到底無望之條項、即在美日本人之壓迫並澳洲之禁止白人以外入國等、實足以證明、第七項日雖力言航海之自由、然最近美國竟敢禁止日本船舶之於巴拿馬運河航行、而違反國際條約、故破壞航海大洋無何干涉能航海狀態者勿寧謂爲英美兩國、如斯英美兩國之宣言、雖有極其狡猾之字句、主張謀人類最高之幸福、然其行動純爲領土的野心、惡取地之確保、資源貿易之獨占等、阻害公平之各民族幸福、捨針外無他書意、於第一次歐洲大戰當時以印度之□戰線、動員時、英國政府對印度人、約以和平確立後、即使獨立、又對猶太人、約以於巴勒斯坦、建設猶太人國家、然和平確立後之英美兩國、竟不一顧此等政策、今又發表狡猾之宣言以謀確保英美兩國之優位、今英美兩國果眞據此次共同宣言之趣旨而行、則日本當然對大東亞共榮圈確立共鳴、而英美繼續頑強反對否認此東亞民族繁榮政策、今英美兩國所發之共同宣言、謂要望世界和平之確立世界全人類之幸福、而英美兩國正能遵守宣言、即英美兩國强守資源並貿易之獨占哉、因此今世界大戰勃發、能復再導世界於破局云、

抗戰米倉川省近況 慘呈人造飢饉（上）

成都附近 私藏米不下三千萬石

抗戰中國心臟部的四川省成都、最近曾日本轟炸中機隊施下精銳空軍的反覆炸擊、所以、成都城裡各軍事設施都被炸碎、化爲廢墟、我們再轉眼看該城外、一片平疇是堪與三國島克國相並稱的米穀積聚倉庫所四川平野、佔居抗戰中國米倉的任務、嘛、這地方狀況、說起來非常令人驚訝呢、

一則戰料的豐饒、是爲於封建性耕種和抗戰混亂的兩重艱苦下、走過各角落、在在都是以証明事實的武賞、毛澤東一派所說的「由抗戰發於近代民主主義國家」以及重慶立論的「抗戰建國論」完全是赤裸裸的鬼話、是......總之、很可以明白重慶當局爲於粉飾好聽的話、

成都米荒

成都位於四川盆地之中、是那盆地裡的一個重要的集散市場、不過、這兒卻鬧着米慌、究竟是怎麼個來源呢？而且、那驛動怎樣竟連綿到三個月之久還難清楚呢？告訴你（一般人都說是這樣的原因）、今年大旱、旱得小苗枯槁、但、還並非主要原因、主要的是有些人們乘機剝擄一筆財源、囤存新穀啊、賣啊、這就弄壞了人心、據說、就在成都附近某個小縣城裡、稱頭的檢查之下、就翻出三四處私倉、合計白米五百萬石、天知道、若連那附近溫縣、新都、新繁等處死藏着的米算上、怕沒有三千萬石以上嗎？至於成都私家銀行附屬信託部和倉庫、已成公開的現象了、

一原來成都公私銀行一共有二十家、此外還有不少家錢莊和銀號、他們所吸收的存款、在政府統制之下、不能夠大量的購買外國匯兌那幾乎全在軍閥的手裡掌握的土地房產、誰敢收買？以千萬萬迫、自然湧於囤買利潤孔多的米穀了、更詳細說來、成都平原十二縣三百八十萬畝的水田、十分之八、不是農民所有、因此、年產白米七百六十萬包、其半數是歸之於住在城市的的地主們、白米可以抵了田租、而這些地主的有力者、都是私營銀行的大股東、自然而然的、軍閥、地主、資本家、三位一體地掌握了土地、操縱金融、左右政治、他們並不胴買賣、也不投機、只是根本上握有一切實力、

米荒實情

用多少高價還能買得着米的時候、當是黃金時代、其後、簡直——你就看不到白米的影子、於是各家由飯而粥、由粥而粉、糊着口、戀着命、街頭上的小飯舖、一家家摘了幌子、陸續關門大吉、大飯館的飯食、也非常之貴、成都好的麵、並不像北方的麪那末適於人吃、這更壞了、

成都各大中學校、多改良的食膳辦了、可是哩、猶比米的價格還貴三分之一、包飯作的人們、賠了十幾天、眼看賠不起、多有遠溜的、不晌就得荒、各地方職工的人越發增多起來、其中、軍人也一個樣的受着威脅、大兵們一個月八十塊的錢餉的餉、一天連一頓粥都喝不了呵、終於武裝的地方市民、僦發起米嚴來、於是乎、米荒的火星、又波及到農村去、農村呵、漸漸地也沒有米穀了、

政府當局對於這種極度的窮狀、十分狼狽、眼看着不好、立即向各城各街貼出緊急佈告、『凡奪掠米穀者死刑！』然而、餓的人也是死呀、可有什麼效力呢？統制米的市場、幾乎天天有各種的事件發生、聽說娘兒們帶着小孩去領米、竟有把孩子擠死的、地方有武器的人、最有力量、可以拿了就走、那决不是什麼希奇古怪的事、呵、很安靜的成都、一變而爲騷擾的都市、安逸已久的成都人、雖在戰時、卻全失去了法律的制裁、出現了羅孔有力者掠奪的時代風景線、惟有那兒抗日戰爭的淼無意味、

頻下嚴命

一般市民的米荒、已經沒有再袖手傍觀的餘地了、所以、政府再不能漠之不理、緊急的招集省黨部、省參議會、市政府、各委員、各縣長等、研究對策之餘、遂放出消息說『解決米荒、已有希望！』但終未舉什麼效果、其中、蔣介石委員長對於各縣縣長放出戰命說、『倘然我知道你們誰意漫於米穀統制時、就要付之以免職處分的！』更對於各縣、成立糧食管理委員會、屢次貼出大張告示、以懲罰買人們的心理、此外、還勸之以情、凡供米者、都發給獎勵資金、還未死力去、售藏米結果、一升米、法幣十多元、（據國幣五元）、簡直的還比不吃強得多、所以、總得七拚八湊的買米、

最可笑的是、日本飛機最初一兩次來空襲成都市街的時候、米價雖然地、低落下去、因此、市民似眞心盼望着日本轟機快去空襲、要而言之、中國唯一產米地四川省成都、因爲這回長期抗戰、成爲戀荒的有趣者跳架之城、雖然那兒有米、可是非得五塊錢一升、糴穀

官吏生活

近來物價暴騰、指着按月薪而生活的下級官吏、一天比一天窮困、大有完全不能維持生活之勢、中央政府再三再四的公佈物價、統制、還管理糧食、但所謂公定、謂統制、所謂管理、完全是另一馬子事、與物價暴漲絲毫沒有關係、一般人誰都清清楚楚的知道哪、這現象、在有無者閒還不成甚什麼問題、但在下級官吏、卻受着極大的影響、

就一個四川省糧業推廣委員會的下級官吏來說吧、指導員助手、月薪廿元、至廿五元、指導員三十元至三十五元、很少有得到四十元的人、民國二十七年、糧業推廣委員會成立當初試行時的助手、月薪、才二十元、反來、去年秋天新來的助手、卻得着二十九元、怪呀、怪呀同！」問他呢、答說、『這是因爲、新豫、軍閥、爛豫、算不同!』（未完）

（明）（日）（續）（刊）

・愉快的反對者・

秋螢氏『河流的底層』已於今日刊完、繼續於明日揭載佐藤八郎作『愉快的反對者』係一幽默短篇、對於讀過的讀者的心情、用微笑來調劑一下、想也有其必要、加以李牧之先生的譯筆、輕活新鮮、更加生色云、讀者顧諸奮閱是盼

河流的底層 秋螢著 （70）

林夢吉本來想送他到車站、但這也被周滿英給拒絕了、

臨別的時候、林夢吉好像做錯了事一般的、非常感覺到慚愧、在歸途上、望着雨後的夜街、心中突然覺到、還社會、依舊是有偉大的力量、在不停的流動着、可是自己呢？不單是自己、就是表哥與表嫂、朱慶林張大嫂......等一群、都是在這偉大的流動生活中、是一直在往下沉、下沉......但是也又沒有勇氣再奮起、而追隨這時代的洪流了、

回到自己的寓所、在自己桌子上、發現一封表哥給他的信、他無力的坐在椅子上、在黃色的燈光下、非常疲倦、甚至連那封信都不願拆開、

不過由這信、才使他忽然想到張大嫂臨別給他的那一粉紅色的信、順衣袋中取出來、幾行娟秀的筆跡、便呈現他眼前、

『夢吉、

我覺得有點對不起你、同時我自己深深的在自責、我是一個軟弱的女人、正像那些軟弱的女人一樣、所以我又沒有堅強的性格、雖然我是愛你、但、知怎樣、又不能永遠伴隨你身旁、

我還一次去、也許對你是有益的、你好好的重新整理一下生活吧、也許我們還有見面的一天、過去都讓他過去好了、我想誰也用不着懷戀、你說是麼？......嫣』

反覆的看了兩次、最後狠狠的把這張信箋扯得粉碎、然後擲在地上、

他又重新把表哥那封信打開、才知道是表嫂蘊珊在十幾天前因難產而故去了、信中的言語非常悲傷、但林夢吉此時並沒有一點感觸、

想、像這樣過着迷離生活的男女、死與活又有什麼關係呢？就是自己也一樣、秋夜是非常漫長與靜謐、林夢吉一個人坐在這屋子里、無神的寂寞與凄涼、侵襲着他的心、

一顆晶瑩的眼淚滴落下來、他開始哭了、

尾聲

第五年的春天、林夢吉懷着滿腔的失意與一身的疲倦、歸回到了一年的故鄉了、父母的臉上、更顯出加倍的蒼老、陌生的故鄉呵、三年的滄桑、究竟自己在這三年中都怎樣過去了呢？使他最感到痛苦的、是慈愛的父母、對於他反倒沒有一點責備、那年老的父親、更不斷的安慰他、

『夢兒、這一回可到故鄉來也好、究竟這年月就是永遠在外邊混又能怎樣呢？好賴我們還有一點薄地、你就守着這一點遺産呆在家中經管吧、我已經老了、再沒有能力經營家事、』

這溫情的慰藉、聽在林夢吉的耳中、是如何難堪呢？同時由父親的嘴中、又知道了舅父李蔚春在變亂以後、雖然幾次想再入官途、但終未能達到目的、在去年的冬天、鬱悶的、也辭別了這人間、表弟賀文仍舊在學校讀書、已經快要高中卒業了、

回來的第三天、他又乘着火車、造訪到舅父的舊宅、剛一走入舅父的院內、一片冷落的景色像觸入他的視野、這那里還像是當年的李公館呢？賀文已經長成了一個非常硬壯的青年、一看見他歸來、仍舊帶着當年的熱情在招待他、舅母更老的可憐、每天伴着佛片燈旁過着寂寞的殘年生活、

李府的僕人、也不像從前那樣多了、祇剩下一個半老的傭人、在照管着一切零碎工作、當他問到小香時、才知道自那年匪亂後、她的未婚夫也死在匪群中、去年舅父死後、解散了僕人、小香母女也開始離了李府、最近已經與一個工人結婚、夫婦們的生活還非常圓滿、

靜靜的聽着表弟的訴說、他感到一切一切都完全幻滅了、什麼都完了、往事簡直成了烟一般的渺茫了......

『表哥、你想看一看小香嗎？這不能怪她、她是不能等你的了、她還常到這裡來、』

林夢吉悲哀的搖一搖頭、表示了拒絕、

在談話時、一個青年人走進來、

『唔！夢吉、你回來了麼？』進來的這個人是劉文魁、漫像三年前那樣嘻笑的樂天態度、幾句話說完之後、林夢吉才知道他現在正在一個機關是當辦小職員、

第二天的下午、雖然舅母與表弟再三的挽留但林夢吉終於毅然的又登上了回鄉的火車、他再不願意留在這使他傷心的舊地了、

在單身的前進中、又一次幻滅的悲哀兜上他的心頭、

一九四一、八、十五脫稿

懷德縣興農合作社職員募集

一、臨時雇員五二名

1、採用資格 國民高等卒業或同等學力者、2、試驗科目 筆記、珠算、口試、3、待遇 日給一圓五角以上但通曉日語者特別優遇

二、臨時傭員二三名

1、採用資格 國民優級學校卒業或同等學力者、2、試驗科目 筆記、口試、3、待遇 日給一圓以上但通曉日語者特別優遇

三、願書受付日期自八月十五日起至二十八日止

四、試驗日期及場所 八月三十日於本社內

五、採用時期第一期九月二十日第二期十月二十日但服務六個月後成績優良者可昇格正式職員

康德八年八月十五日

公主嶺 懷德縣興農合作社

募集自動車運轉手學生

募集人員 一〇〇名

應募資格 日、鮮、滿人男子年齡十八歲以上

修業期間 三個月、自十月一日至十二月三十日

報名截止 九月五日

入所期日 康德八年十月一日

學費及特典 學費全期四十八圓教科書支給教授代用燃料車之取扱及操縱

希望須書及入所案內書者須附四分郵票申請可也

公認 同和自動車工業株式會社附屬自動車運轉手養成所

奉天市小西區惠工街三段 電話代表二、二一二一番

鍋爐軋光機油椿廉價出賣

一、鍋爐一口長七尺高四尺

一、染布用軋光機一部

一、製油用油椿十三付碾子一部

以上物美價廉且是否全買皆可商議

大連市秋月町十二番地 新聚德啓 電話四一〇八九四番

鳴謝營口三井保險欵迅速

敝號者於六月十三日午後五時因北鄰老德華失慎致被殃及當經該行派員馳赴現場鑑定綜計房屋損害七百卅六元物品六千〇七十八元九角二分未出旬日欵即賠下足徵該行信譽昭著及經理諸君處理之敏捷突敝號感激之餘特登報端以鳴謝忱

鳴謝人海城中街 同興久丁燕喜堂

失照聲明

敝人雷成玉領名地照坐落金川縣永衡村西朝陽溝傑字九五九號共二三畝七分四至東西至溝本地南北至溝本地情因康德四年八月間因刀匪之亂將照遺失無存除呈請縣公署補發新照外登報聲明無論照落何人手存概作無效特此通知

代理人 康應澤啓

失照聲明

敝人林植領名地照坐落金川縣訓豪保大荒溝人字七二八號共一六畝四至東西至河南北至溝情因康德四年八月間因刀匪之亂將照遺失無存除呈請縣公署補發新照外登報聲明無論照落何人手存概作無效特此通知

代理人 康應澤啓

失照聲明

敝人王景領名地照坐落金川縣訓豪保大荒溝人字七〇九號浮多執照一張共四三、三畝四至東西南至溝北至河情因康德四年八月間因刀匪之亂將照遺失無存除呈請縣公署補發新照外登報聲明無論照落何人手存概作無效特此通知

代理人 康應澤啓

失照聲明

啓者敝人領名大照壹張號碼不詳坐落臨江縣八道江街東頭路南下則基地五畝九分二厘東至河溝西至房金清南至周振東北至本姓於滿洲事變在縣公署遺失除呈報縣補發新照外登報聲明

八道江 馬德明啓

新式簿記招函授生

簿記學是現代社會急於需要的學術爲新進青年不可缺之技能有志者可附郵票四分寄新京中央郵政局內設私書函第八四號駐京大連銀行簿記講習會收即將詳章寄閱（但回信地址須詳細寫明）

募集

一、施盤工 若干名

志願者攜履歷書及勞工協會發往之勞工票來社接洽可也

鐵西區嘉工街一段二七 日滿鋼材工業株式會社 電話（3）六一六七番

表飛鳴

ビオフェルミン

腸炎 腸內異常醱酵 常習便秘 積食鼓脹

瀉痢 醱酵性瀉痢 小兒瀉痢

消化不良 營養障碍 乳兒綠便

表飛鳴中含有乳酸菌及糖化菌、乳酸菌在腸內能產生乳酸、以抑止有害之腸內食物腐敗及異常醱酵、而調理腸之機能、故於腸炎及醱酵性瀉痢等腸疾患、有根本治療之功。糖化菌在腸內能消化澱粉與蛋白質、以增進營養故於消化不良及營養失調之人、亦甚適宜。

表飛鳴因有前記理腸及消化兩大作用、在常人服之、亦殊有保健之効。

【包裝】 粉劑 三〇瓦 一〇〇瓦 三〇〇瓦 五〇〇瓦 片劑 五〇片 一〇〇片 三〇〇片 五〇〇片

總發行 株式會社 武田長兵衛商店 日本大阪市東區道修町

滿洲總發行 滿洲武田藥品株式會社 奉天市大和區春日町

41(5)75

武部總務長官躬親督勵視察
國都中央農事訓練所
以期農產物開發增收

農產物開發計劃遂行上關於農業技術員之訓練增員爲刻下之急務、故政府對此、圖謀應急增員及訓練強化方針、適於研究中、亦即爲現在唯一之技術員培養機關之中央農事訓練機構之擴大強化、乃於近日、爲具體考究中、而有武部長官以下關係首腦、於十六日午后三時、由興農部出發、訪問新京郊外之中央農事訓練所、視察農業技術訓練狀況、同時強調農業技術員之重要性、及激勵該訓練所職員及學生、由於廣原訓練所長、及關根主事之嚮導下、巡視該所內部及施設、與林農兩科之各實習地、於午后六時、乃歸公館矣。（圖爲於中央農事訓練所靜聽舉之概況說明之武部長官）（中央）

滿鐵開講習會

十四日午前十時、爲目下開會中滿鐵青年學校專任講師養講習會講師之大村滿鐵總裁、對集於鐵道總局第四會議之九十名講師、說作人之法、謂『非常時局下、重要莫過於人、尤必要者、爲有用之人、而作人非困難事、如精密機械、本極須精、然能按設計而作成、要在人之精神、如何、只社員訓練爲本年度社業完遂重點、』技術家大村氏、以青年教育論之詳論云、甚爲聽衆銘感云。

強化奉市隣保組織
班組長大會已舉行
鄭市長派遣代表分別致辭

協和會奉天市本部、當此非常時局下、爲使國民鄰保組織指導強化、及各班組之工作、促進徹底實踐活動、而養成物資配給之圓滑、並民生之安定、完成東亞聖業、克服時艱計、於月之十七日午前八時起、分別舉開班組長大會、由全市十一區、一千七百六十六班、九千零八十四組、約萬餘名協和會員參加下、大和區、在紀念會館舉行（午前十時）朝日區、在國際劇場舉行（午前九時）敷島區在厚生國民學校舉行（午前十時）瀋陽區、在第二女子國民高等學校舉行（午前十時）大西區、在第四國民高等學校舉行（午前十時）小西區、在亞洲電影院舉行（午前八時）東關區、在第三國民高等學校舉行（午前十時）北關區、在奉天省地方官吏訓練所舉行（午前十時）鐵西區、在興亞電影院舉行（午前十時）皇姑區、在瀋陽大戲院舉行（午前十時）大東區、在區公署會議室舉行（午前十時、）盛大舉行、全體向國旗敬禮後、向宮城、宮廷遙拜、默禱、鄰市本部長致詞、指示說明、向國旗敬禮、而行終了意義深沉之大會、其市本部長致詞原文如下、

（圖爲北市區班組大會開會情形攝於中央戲院）

致詞

茲當本日爲謀我奉天市民鄰保組織之徹底、整備而舉行組長大會之際、親睹壯容、得遂所懷、洵爲不勝欣快之至、蓋觀現今世界、業已陷於曠古罕見之大革變、熾烈之情勢者、推誘往昔、此誠爲必然之趨勢、當此之際、無論如何強力之國家、亦不稍容個人主義之自由主義存在者、不待言也、此實、乃謂猶益全球上、向以個人主義之自由主義之國家、而重新建設世界新秩序之嚆矢者也、於茲起於東亞之王道主義之日本與立國於歐洲全體主義之德國、悉以新興世界之理想而悉心從事新秩序建設之中、而位於東亞共榮圈內之各國、對於由於歷史上所致之情勢、倘不確悟則必有遺恨千年之悔也、夫拯救東亞之頹、盡在東亞諸國、自知痛改個人主義之帝國主義、而力行大同鞏固之團結、救我滿洲國之頹、亦在滿洲國民摒棄個人主義之自由主義而戮力同心一致團結方可致也、然尚以個人主義之自由主義爲基礎之國家、其國內社會之組織、厥有阻礙國民一致團結者、誠爲遺憾之至、是以明確大事革新國內社會組織及國民之再組織、爲當前急務、故甚於鄰保之國民組織、所謂成之現前鄰組育成之完成、乃國內革新一翼之實踐、且爲救我滿洲國唯一之道也、故望組長各位宜洞悉以上之諸情勢、及國民組織指導之重責、而努力完成鄰組育成之任務、是所厚望焉、

康德八年八月十七日 協和會奉天市本部長 鄭禹

屬官 山崎貞紀雄 任庶務股長
事務官 小石源盛 任人事股長
事務官 呂聖恩 任教養股長
屬官 高御國治 任福祉股長
屬官 大塚浪雄 任國民教育股長
屬官 川下清水 任保健股長
屬官 趙炳智 任烟政股長
屬官 川島保治 任開拓股長
省技士 門肇太郎 日向鎮一 調任熱河省技士

蒙古沙極神秘
學術調查隊之報告

【張家口電】爲以科學之光闡明蒙古腹地沙漠之神秘起見、本年七月中旬前往腹地之蒙古學術調查隊、多田東大教授能理學博士等一行、約歷一個月、以該沙漠爲中心、由地質學、氣象學、動植物學等角度實行調查、已擁有幾多貴重之發見收獲、於十三日歸張、十四日即在興亞院蒙疆連絡部、作種種有興味之調查報告、因今回調查之興味發見、該地方由氣象現象的觀之、比較數年前相當變異、植物方面有完全爲世界無可類例之耕種或地帶之植物分布系統、與其說是依經緯度而分布不如說是以沙漠爲中心而分布系統、其成育狀況、至可驚駭、故每夏自五月起七月止二月間忽長至二米突、又該成長高二米之十字科植物等、實爲頗富興味之問題云、

縣職員分赴
各區指導行政

【本溪】縣長劉通瑞氏、蒞任以來政聲卓著、市縣民衆有口皆碑、茲爲謀縣政浸透、使協和會運動確立、擬定實施縣下各地區分担街村指導制、以縣職員分担指導任務、近已樹立方法、日內即行正式通令實施、茲誌其大概要項如左

一、目的
由縣中堅幹部職員分担各地區別之指導、以圖縣政之浸透、及經濟統制圓滑運營、並期協和會運動之確立、使其直接指導各街村、以資完全育成遂行

二、要領
1、決定指導公担區域及各地區担當者
2、各担當者於縣本來職務之外、須依本計劃對任務兼充之
3、各担當者須努力現地之出張指導、以期上意下達下情上傳之機能圓滑、並圖縣政之浸透街村之完全育成
4依本計劃指導指揮統制及縣各科股之運營云

國都壯丁檢查美談
周增由奉來京受檢

第二次適齡壯丁檢查、已於八月一日起、假大和通國民學校禮堂舉行、未有來青年咸能勇躍參加、自實施檢查以迄今日將屆兩旬、美談屢出、關係當局甚爲喜愉、茲有周增（一九）君、伊於今春供職於中央通坂本槍砲店、充當店員、曾於五月二十日辭去、前往奉天市千代田通新井火藥店就職、實爲適齡壯丁、值此次第二次國兵檢查、乃於十四日由奉來京、前往中央通分會申報、十五日午前趕赴大和通徵兵署受檢、其對國兵責任感、頗爲徵兵署全員所嘉許云、前所未有云

州內漁船
確立鄰組制

【大連】關東州機械漁船業組合、因伴同燃料重油配給規正強化、對此之對策、各以機漁船（八隻以上爲單位、確立鄰組制、各組實施以共同計算、如此則州內獲魚量、當比現在倍增、一方各組船皆使用優秀船、及優良船員、向之老朽漁船廢止、但老朽船主及非出漁船員之生活保證上、由各組及州廳水產課、予以斡旋云、

利用空地增殖農產
營口市蔬菜自給策

關於食料之自給自足、利用家庭空地要善資源、繼經販壓宣傳獎勵、其成績終未獲得充分認識之狀態、即就各家庭栽培作物實地觀之非常僅少利用放置空地者如完全利用個個之少量生產、市全體有達成相當數量之想像、本年冬季及來春之蔬菜移入、以現下之狀勢推測恐難有如從來之順調、據以上觀點蔬菜之自給自足極爲重要、各家庭亦應有予以一層考慮之必要、市公署須蔬股以時季已及特與各家庭無料配布蔬菜種子、俾資利用空地而達成農產增產之計劃、茲以左記方法配布種子記

一、各家庭種類作付坪數
一、配布種類 菜濃早生大根白菜菠菜
一、申告隣組證明區事務所報告
一、時季已及早速申告

通化配給藥品
暫準各縣販賣

【通化】省當局鑑及輯南、濛江、輯安各縣尚無統制醫藥品代賣店之設、故對統制醫藥品之配給等、頗予縣民以極大之不便、本此省保健科對以上各縣許可暫時販賣藥品及衛生材料云、

通化人事異動

【通化】省公署發表八月一日追加人事異動如次、
省高試 松元行吉 任經濟部技佐兼任三等參任通化省技佐實業廳商工科勤務、事務官
櫻井四郎 任企劃股長
屬官 高倉進 任文書股長

長白山上建立靈廟
日志士川島翁義舉

【大連】古來爲鎮護滿鮮、雲峰、與高千穗、泰山共爲東亞三鎮之長白山、亦爲滿洲國之靈域、國立公園、昨年七月以滿洲國建國功臣鄭孝胥氏爲祭神創設『太荒宮』、對日滿兩國民之精神的融和大有貢獻、今川島浪速翁（七七）爲記念七十七壽誕、決定近在該山頂建立靈廟、爲日滿鮮守護地、爲東亞民族精神的據點、川島翁前在鄉里長野縣黑姬山坡閑居、爲記念七十七壽等有撰終生於大陸皇化之決心、其第一步爲發起建立前記長白山靈廟首於今年在長白山頂神武之址建立鳥居、來夏建立奉祀大國主神、素佐男神、宗像三女神拜殿、目下在說居城溫泉旅館與其女島子女士（四）侍候中川島翁談

長白山上無人家、僅有『神武之地』之地名、此土地爲長白山之中心、接鮮清湖之祖神愛新覺羅家宗祖降臨地也、傳於多亦不凍之山頂天池、愛新覺羅氏、生母感得靈夢、此事之發現、爲自說壽、並願對將來大陸皇化事有貢獻、聞島省及通化省當局亦甚表贊意、久與種種援助、今年內必登長白山、建立鳥居、來年在山頂建立神殿、山腹建拜殿、余之工作、能爲日滿鮮民族精神的融和之一據點幸甚。

指導部長辭職
後任正物色中

【大連】辭郅與亞奉公聯盟指導部長之任、轉就華北新民會顧問之小山貞知氏、仍任奉公聯盟理事、對於州內滿人照爲指導並援助、查該氏曾由協和會入奉聯、此番辭任、關於其去就、頗可注目、結果未逾決定、於三二日發表云、

國展授賞式

以振興藝術宣揚文化之第四次國展當選者受賞式典已於十六日午前十時十分、在總務廳弘報處長室舉行由武藤弘報處長對居住新京之特選受賞者十四名與個人賞授賞者六名各授與特選賞狀與賞金、並個人賞賞金、又在地方居住各樣賞者、則於十八日一齊發送賞狀與賞金云、（圖即授賞式）

我國最初美術家協會
在京盛大結成

爲開拓我國美術界之新分野、擧成藝文實體結果之滿洲美術家協會之結成式、定於十七日午後三時、假國務院講堂、首由武藤弘報處長及各關係者會員等、約有百名出席而擧行、完成美術報國之美擧矣、斯日美術家協會、以全國繪畫彫刻關係者百三十名、組織會事業、依據美術研究所之設置、美術部及當識展覽會場之設置、促進運動與其他美術動員繪畫教育等、而達成國軍宣傳云、

蔬菜自給自足
品評會上成績極佳

興農增產、並非完全爲百姓事、利用空閑地而謀家庭用蔬菜之自給自足、方爲槍後之努力、愛與農部、市公署等、關係機關、所提唱之國都鄰組蔬菜栽培烈、次第軒昂、而『街之農夫』國都官消組合員所栽培之國菜、第一回品評會、由官消主辦、十六日午後一時、於興安大路本部講堂舉開、該品評會乃於獎勵蔬菜之栽培同時謀心身之健全向上之趣旨下、所舉開者、出品蔬菜約百種、即蕃茄、馬鈴薯茄子番茄胡瓜校豆豌豆菜豆甘藍球葉甘藍三葉豆洋芹菜等外、成績之佳頗使審查員之驚歎、與廣島官消總務部長、與興農部津田農事科長等驚歎、至對於一等至五等者、授與記念品、預定廿三日發表同組合鑑於此成績良好、擬十月中旬、更第二回品評會、舉開獎勵組合員、使均有出品云、（寫眞爲品評會）

戶籍不明壯丁
自動出頭應試

新京壯丁第二次檢查自八月一日開始以來、於今已十餘日、其成績較諸前次極爲進展、此中尤堪注目者、即於每區檢查之後、皆有過期應檢者、此等應檢之壯丁蓋爲有事外出、未克及期返里者、或因戶籍不明、官方無由查知者、此等壯丁者能深明國兵法之眞諦、自動前來受檢、此種美風善舉、實爲……

積穀票據作廢

【通化】本街興農據門戶費而徵收積穀之票據向有專用之票據、今後對此項專用之票據將廢止、而於徵收門戶費同時於該門戶費之票據上特註明積穀數額同時徵收、不再以專用票據徵收云、

粵南萬里行
東亞新聞大會社紀行
滿洲記者團副團長 本報編輯局次長 李雅森

卌四、吃與看

海東特務部長室我們時曾說『中國菜居世界第一、粵菜又居中國菜之首』、誠然廣東之吃有名、原因是它但顧了色香味擺四大特長、船上吃飯了和食、很早就盼到廣東饗餐、誰想到所住的旅館乾脆沒中有餐、近幾天洋食也停了、出去吃又不會說話你不吃飯！反正是和食！嗯的、這旅館跟我是冤家、跟我的胃病倒像朋友。

一步來遲、鮮荔枝已下完市去、挑剩可列口了、不那末鮮美、香蕉好、尤其是短而胖的甜中帶一點酸味、終於也吃了幾頓粵菜、雖不滿足、還算幸運、最使傷是沒後見『龍鬪虎』、吃蛇、吃貓、吃小狗、吃鼠、吃猴腦、都是廣東的名貴品、現在還不到季節。

此地很多都喫做『酒家』、酒家之外有茶樓、專講喝各種名茶、可也附帶酒飯的設備、我不愛喝茶、惟獨特殊的一種標子

看呢？與奧有家庭的綠竹、極多的艷麗的花朶、宴會場常以鮮花常成了影視掛滿室內外和桌上而最難得的是商店往往以鮮花做成門前的大閘、花在此處不像滿洲那樣可貴！

卌五、淺記蛋民

對蛋民沒有認識、認識也僅是瞬間的一瞥不過聽說這蛋民已完全與粵人同化、他們有許多人也同樣飛黃騰達於陸上。

他們以船爲家、漂蕩地、永遠生活在水上、除此、他們沒有一點特徵、當我們走近江沿靜觀、那『珠娘』—蛋民—的小船便搖過來、競爭著、要渡我們到江心的木樓中、因爲那裏就有豔美的蛋女、多半是賤船吧？我們沒有勇氣、僅拋給她們一點錢而匆匆走開。

滿江的小船、使我想到上古、這種棲於珠江之上的、也正是『水上』的游牧之民「六二」於廣州××旅館

天氣豫報

奉天地方 東風 陰似有雨
（十七日溫度）最高 一八度一 最低 二七度七

各地氣溫

（十七日溫度）

奉天	二六度	晴
新京	二二度	陰
大連	二七度	快晴
哈爾濱	二二度	晴
齊齊哈爾	二〇度	陰
海拉爾	一三度	陰
黑河	一九度	晴
牡丹江	二三度	陰
延吉	二七度	晴
承德	二二度	雷雨
通化	二四度	微陰
安東	二六度	快晴
錦縣	二七	晴
通遼	二二度	晴
張家口	二五度	晴
天津	三一度	陰
上海	二七度	晴
東京	三三度	晴

請患婦女病者注意

鳴謝人 遼陽城北沈旦縣張宅三十七號 張素雲啓

治愈腎病腦筋衰弱

敝人徐德森現年二十五歲在未結婚時身体素弱自十九歲結婚以後更屬弱亦極腦筋衰弱腎虧……
感謝人 奉天市後生街五段 徐德森謹啓

奉天電報學院 招生

資格 國優卒業（有卒業證者可銓衡入學）
開學 現已開學隨到隨試入學
校址 奉天小南街四段

奉天日語學院 招生

宗旨 本校成立於大同元年經民生部認可以造就社會服務人材爲目的
科別 日語專修科 日語高級部 商業科（及各級補班生）
開學 現已開學八月廿五日以前隨時入校（外埠學生有証書者免考）
校址 奉天市大南邊門裏（電話四三八六〇號）（函索章程附郵四分即寄）

助產士 成功捷徑

繼續招新生 學費低廉 入會隨意 半年畢業
大連市松林町四六 函授滿洲助產學講習會 會長醫學博士 岩島寬三

雀斑 酒刺 特效藥

玉德堂藥店

專門風寒救急膏藥

王潤川膏藥店敬

育嬰寶

治小兒咳嗽喘急驚風抽搐及初生百病
欲保兒童健康家中宜常儲備
無病時服之能避一切雜病
病輕時服之能以早期全愈
病重時服之確保轉危爲安
每袋定價國幣四角

輔兒康

清瘟解毒散火排熱 小兒唯一保生藥
小兒常服本藥一切雜疾不染
風火瘟毒・赤遊丹毒・痘疹餘毒・痄腮面腫
胎毒胎熱・咽痛口瘡・目赤火眼・臍耳牙疳
頭身瘡毒・流行時毒・諸般瘟毒・疳癬積聚
每包定價國幣伍角

復茸補丸

用國產參茸配成最合國人體質
適應症
腦弱神衰 健忘怔忡 心虛氣弱
腎虧精滑 記力減退 自汗咳嗽
陽痿遺精 貧血胃呆 頭眩耳鳴
腰腿酸痛 夜內失眠 腎囊潮濕

保肺素

專治男婦各期肺病・咳嗽喘急・唯一救星
滅痰潤肺・咳嗽立止・頑痰驅逐・喘息能安
肺體清淨・呼吸暢利・打倒肺病・早返健康
初期輕嗽・一盒立愈・老年久嗽・數盒保痊
每盒定價壹圓貳角

羚羊清毒散

治小兒癍疹丹痧 及流行各種瘟疫
價目・每袋伍角

婦女月經丸

功能調整月經善治赤白帶下 女界良藥
價目・每盒十二付定價叁圓

國內各省城鎮經理分銷處列後

育生堂藥房

青年表行

專售高尚鐘表眼鏡
奉天城內鼓路北

眼病

普明醫室治療眼病 奉天市大西關大十字街口路北便是
主治 火眼 眼疔 傳染眼病 迎風流淚 沙眼 爛眼 頭疼火眼 瞳仁變色 視力不明 腎虛眼病 瞳仁大小 血翳眼病 視飛黑點
（另有說明書）函索附郵票四分寫明病狀年齡性別即寄

化痔靈

請用 痔瘡便血及肛門諸病
適應症 內痔外痔脫肛便血常帶血秘肛門腫痛肛門裂創乾燥刺癢結瘤生管痔漏流膿流黃水等症
（包裝）內服 七日量 十八日量 （定價）一元五角三元 外擦 藥膏 一元 座藥 一元
全國漢藥西藥房皆售
製造本店 奉天城內軍署街 李郁生堂
總代理店 吉林河南街福光藥房

無·線·電·
究竟是怎麼一回事（續完）

如設法使電勢高之物體永保其高電勢，使電勢低之物體永保其低電勢，而用導線通路之，即有電流永在一方向流動。如使兩物體之電勢交互高低，則電流隨之而交互反向，而成「交流」。物理學家發見電流週圍有磁力線圍繞，物理學家並假定謂電子與陽電子有電力線連絡，兩種線皆為彈性線，且皆彼此有相斥之力。當電往反流動於導線之中時，彼與兩方之原電子交相接觸，因電力線之收縮不若電子移動之速，故陰電子與陽電子每作一次接觸，即有電力線之環生成於導線之周圍，縱相當之時間方得消滅。先成之電力線環未滅，後成之電力線環又來，後者排擠前者向外方移去，其速度為每秒十八萬六千英里，合我國五十五萬八千里，和光的性質完全相同，於是太空之中，以交流之導線為中心佈滿了電力線環。電力線之性質如同電流，其週圍亦有磁力線圍繞，於是太空中之以太受電力線之分佈而生電磁變形，此種電形就是電磁波，又稱電波。

在路途中行走的電波，如遇到導體，即感應其中之自由電子作往反運動，其強度當然與電波之交流強度成正比例。換句話說，就是交流電波之電能，由以太中電磁波之媒介，傳到遠方之物體了。電能的此樣傳遞，因為不用導線，故有無線電之稱。法拉特所發見之電磁感應就是這生成的。交流電源即無線電發射機，路途之導線即無線電接收機。不過接收機中之電流非常微弱，非用特殊之增強裝置不能覺察，三極及多極真空管之用途之一，就是作完成此特殊增強裝置的。發射或接收之電能可設法變為音能，亦可變為光能，其變為音能的裝置，就是發音機和收音機，其變為光能的就是電傳照相和電視。

我們已經知道無線電的放射至四面電波，而電波的發散四方，正與聲波、光波相同，例如聲波的放射，向空間四處散佈，凡是在聲音電波所及的地方，都可以聽到，至於光波亦然，而所不同的區別，即是聲波光波的發現，可以靠我們的耳目覺察得到，而無線電波除非有極精巧而靈敏的接收機，不能發覺，關於無線電波如何能的發生，如何在空間傳導，尚且為現代科學界爭論的問題，簡而言之「即凡有電流變更時，即能發出電波而向以太空的傳導以及於四周的空間」。

無線電的週率極高，這種高週率電流，通到豎立在天空中天線上，就會在其四周激起電磁波，使連續不斷的發生電磁波，因此無線電報的信號「點」(DOT)及「劃」(DASH)，也就是天線中一會兒有極短時間的高週率電流，一會兒有極長時間的高週率電流，也就是把電流控制成為一小段和一長段。至於無線電話呢，就是把聲音來變成電流，譬如我們為什麼會聽到聲音，因為無論什麼聲音都能使空氣激動，而成為音波，並且同時亦因為耳膜受到這種空氣的激動，而聽到聲音，所以，同樣的音波，如果不打在耳膜上，而激動到話筒的鐵膜上，於是在鐵膜裡的振動，受了膜上的影響有了鬆緊的變化，當然發生影響了電流，通過電流少，反之，通過電流多的時候，及振動的鬆緊的變化，這樣聲音的強弱，鐵膜動態的強弱，因此聲音的電流去控制高週率波幅化，而控制通過電流的強弱，把這種聲音的電流去控制高週波幅成電流的高低強度的方法，這叫做調幅，就成功為無線電話的基本原理了。

月曜特輯

談談電車（下）

所以歐美各國，均爭先恐後敷設，不僅市內交通，就是市間鐵路，也廣被利用。日本之敷設此種電車，乃是在明治初年，因為交通極速的發展，程度也當增加，並且僅以一條架空線，速度尚不能大快，再加轉車輪也時好滑出。

及務須將電車線架設成水平，所以更行採用下吊曲線式之二重三重吊下方法，此種改良式，於今日之日本之急行電車，廣被利用，更因高速車輛不能容受多量之電流，所以在大形電車上，全應用弓形之滑桿，這也就是最初在歐洲式的電車上，不用轉車輪而使用弓形滑桿的起始。現在日本內地之各省線電車及急行電車，半皆利用之縮寫尺型滑桿之電車，亦即為此，以上所述，乃是電車發動到今日的經過，可是在東京、大阪，有架有兩條架空線者，而在名古屋則有上述西門子式，一條者，如問其理由，則為

電車

因通電流於軌條，則導入地下之電，頗易腐蝕埋設於地下之水道鐵管及瓦斯鐵管，為避免此種弊病，所以架設陰陽兩電車線，架空線通陽電，軌條通陰電，因地下埋設鐵管條所距離較遠，所以這種現象，亦行減少，並且不僅銅非常節用，就是障害的程度，也大行減少，速度也行大增，由是凡為專用軌道，概以單線式為主，東京及大阪地下埋設之鐵管，乃有數設電車以前埋設者，最近已將最易發生障害之處改為單線式，名古屋市之地下鐵管，因埋設於電車敷設之後，所以現已全部改行架為單線式，凡發達國今日之地下鐵，概皆為上述之西門子式之改良與步者，因為電流較大，速度亦行增加，並因敷設於地下，一般危險至少。

交流

三〇〇L、對於人畜實為危險至少之電，出此電壓以上，迄至三五〇〇L，即稱為高壓電，有人畜觸此則立斃命之危險性，超此高壓電，則稱為特別高壓，甫一近此，雖未觸及，此種電流亦可傳導至人身邊，立即死去，實為可懼之電流，因此凡市內外一般道路之電車，概用低壓電，省線電車及急行電車等之專用線路則用二〇〇L及〇〇L，此種低壓電為直流六〇〇L或九〇〇L之高壓，直流式於一般道路用低壓，電車使之電流，日本採用而接觸式之電車，關於供給十數有電車線一條皆無之裝式，現微觸於柏林市街中，此，倘有晴集式表而接觸以，被採用。

駛行

車即行下山，由下山之車發電，供給上山車之使用電，非常經濟，其次路述日本電車發達之經路，日本於明治初年，漸行輸入歐美文化，彼時之日本尚無科學之頭腦，日本之最初發現電車，似為明治廿三年於東京上野開第三次國內產業博覽會之時，彼時敵尚為七八歲之幼童，由家母率領曾乘此車，當時因年幼無知，實覺為奇怪之物，曾電其與太郎馬車及銀座之馬車不相上下，地點恰於現在科學博物館之竹之臺之處，登車後約兩三町，突然駛行不久，遂於博物館之門前停住，稍停復又返回，因車體重八噸，故當時皆呼之為八噸電車，現該車已由東京市電氣局保存為紀念物，歸

人，似皆作如是想，電車之實用於營業者，為京都電車，彼時敵尚於學生時代，時方日清戰後，彼時有東京藏前之三吉電機工場力，但國產品，乃一手承辦發動機，蓋當時電車所謂之發動機，概為美國瑪夷公司所製，極盡一時之妙。

敵曾聞故友之有名之電友社社長加藤木重教氏言謂，該三吉學士，欲造一與瑪夷公司所製相同之發動機，乃晝夜於不眠專心做造，既告造成後，尚未充分試驗，即帶同技師才賀藤吉氏（後為大阪代議士）及三崎省三氏（阪省電氣鐵路之初任技師長），馳赴京都，然由遞信省所派之檢查官，頗疑其究能動轉與否，乃行實地試驗，當時之三吉氏頗為提倡吊膽，

信號

及至發出發車，撥動開關器後，不料竟動作自如，毫無障礙，當時衆人驚嘉之狀，莫可言喻，皆高呼萬歲不止，該三吉氏因此慶成功，竟揮淚不止，由是電車逐漸實用，經來駛行營業，其後小田原電鐵先後電鐵等亦行開業，各方面之創立者，直如雨後春筍，不勝枚擧，東京之敷設卅六年，至是日外濠線至日比谷，有樂町，及前有之馬車鐵路，全行電化，因此有三會社之創立，其後經時不久，該三會社，即為東京電氣買收，以迄今日。

日俄

戰後，參凡百業，均呈極度之發展，電鐵會社，亦與日俱增，且今之鐵道省當時稱為鐵道院，遂帶手電化國鐵，最初為於明治四十三年，首行電化山手線，其後京濱線，阪省線，相繼電化，於此電鐵網觸車，亦係日美國輸入者，其後亦力求國產，如芝浦製作所及日立製作所之製品，其馬力亦可自一千馬力達至二千馬力

日本

之鐵道土木界之科學技術，例如丹羽及最近即將落成之關門海底隧道，彼為優秀，此種貫通隧道，概皆由電車行之，現滿洲於明年，第二松花江水力發電所更開始送電，超速度之電網電車，將來亦可電至僅經六小時即可自大連馳自

透明襪套

這種襪套是用透明柔軟而能防水的膠質所作成的，穿上可以避免脚冷和潮濕，買時每包內八雙，這種襪套在鞋以前穿上，並可以保護高襪

子和鞋的接觸，製造者把它介紹漁夫、獵人、警察、救火員、郵差、和穿孔鞋的婦女等。

鋁製護眼罩

行日光浴時，為避免強烈之陽光傷害眼睛，可用一對如葉匙形狀之金屬片，以一根輕的金屬絲連接之，覆於兩眼上，眼皮仍可在其下自由開合，此種護目物為鋁製成，質很輕，外面塗漆，又可阻止熱力之侵入，故很適用。

倫敦地下的保險庫

哈爾濱、麝思其實印當指日可待也

倫敦地下的金庫，經過很長時間的經營，儲藏五萬鎊的資財，包括黃金、寶石、和其他有價值的鈔票和外交文件，不怕炸彈也不怕火災或水災，這種寶藏的所在，係在倫敦市內靜閒四條著名的街道，鋼鐵建造的走廊，有數英里長，內面有保險庫數百間，保險鐵箱約數千個，寶藏的面積，計五萬四千多方尺，每一所寶藏，有五百噸的抵抗壓力，有一合兩噸重的門，另有一把極巧妙的定時鎖，一把鎖的價值，竟達二百金鎊，其他各項建築，需用款項，也是不可勝記，每一個保險箱有鋼兩把及一把輪匙兩根，一存於銀行，一存於租用的人，要變方到齊，才能將保險箱打開，這些保險庫，最大的像一家小商店，最小的像一隻皮箱，每年的租金，由其大小而定，至若保險箱的租金，每年二百五十金鎊不等，在第二次大戰之後，希特勒的鐵蹄佔領西歐之前，商人們會將價值一百萬金鎊的寶物，送到倫敦存放，其他如南斯拉夫、法國、荷蘭等國的人民，都將價值很多的寶物，運送到倫敦去，總計價值，約在萬萬磅以上，此外還存放有許多產業契約，公司股票，商業預算，以及與科學新發明有關的一切圖樣和說明，瑪麗皇后亦有一個保險箱，存放她最心愛的寶物，同一所在還存放有四班內戰時代的外國抵押品。

德國軍備驚人武器（續）

馬林博士作　冰　壓　譯

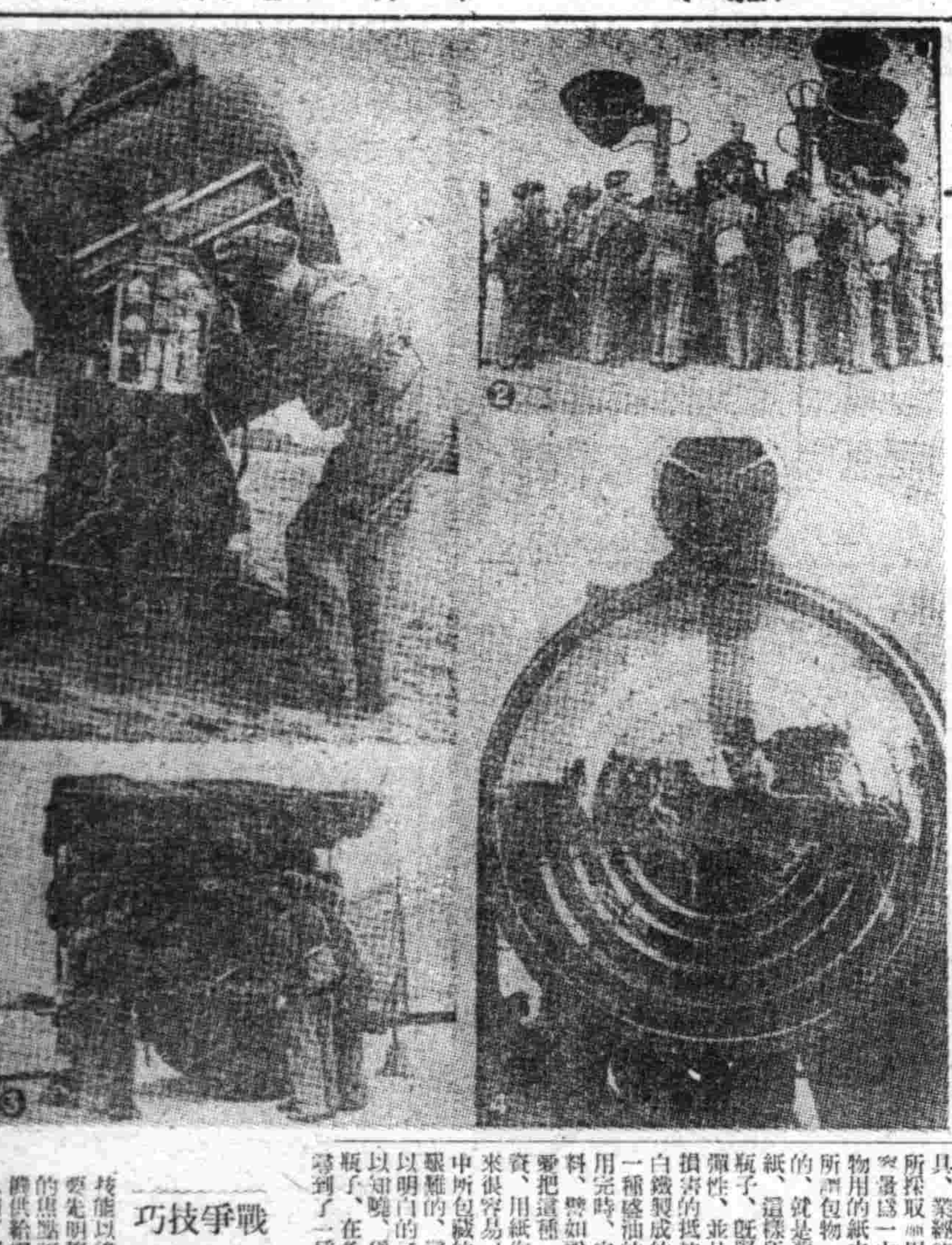

二 安裝

要動機之軍械，所消耗途多樣巨大，還是人們可想而知的，但是，隨同着這種消耗，是還有另一種的消耗，同時也實現了出來的，這一種的消耗，就是那些用以盛這滾抹輪軸的油質的器具，這些器具大小不等，所含油量，亦有多寡之別，但所有一切軍輪，所用之此項滑油均須以此項器具，為之一分配之資，在從前的時候，成這宗滾抹輪軸的油質，都是用白鐵作的，可是安裝發動機之器械，愈見增多，而此項盛油之白鐵器具之消耗，亦愈加非常巨大了起來，因為要再把用過的白鐵盛油器具，全都搜集了回來，並且在一種極其費事的方法之中，而在這一種方法上，是還應行含有再把隱含中殘油除去的方法的，以使可以使其能重新應用，實際上是不能施行的，所以用白鐵製造盛滾抹油質的器具，時期一經久長，就要成了一種異常巨大的浪費了，這一種浪費是和節約原料的原則，絕不能相合的，因此許多年前德國軍界即已從事研究，怎樣可以用其他物質，造出一種滾滾抹輪軸的油質的器具來，德國全國之工業界，均會受到德國全軍之邀請，派遣其工廠中之發明人才到德國軍部中，以使共同研究這個問題，這一批工業界發明人才同德國軍部之人員，竟於數年之共同合作中，將這一個問題解決，而其辦法之簡單，簡直使人聞之驚愕難信，因為這一發明的方法，就是用紙造成瓶子，以便盛這一種油質，在

今日

之下，這一種質量既輕，而所用的材料又係代價至為低廉，玻璃瓶一般的盛油器具，業經德國全部軍備上之所採取應用，這一種器具之容量為一立特，並且是用包物用的紙之所壓製而成的，所謂包物用的紙，最主要的，就是為報紙和其他的廢紙，這樣所造出來的盛油的瓶子，既堅固而同時又富有彈性，並且在其對於外來的損害的抵抗力中，是能遠超白鐵製成的油瓶的，況且這一種盛油的器具，如果將油用完時，空瓶還是很好的燃料，譬如說，行軍爐灶就最要把這種空瓶用作引火之資，用紙作瓶子，這句話說來很容易，但是在這句話之中所包藏的工作，却是非常艱難的，這是人們馬上就可以明白的了，如果人們能得以知曉，當發明這種盛油的瓶子，在多年的試驗之中，竟到了一種奇式的漆質，並且除此之外，還不得不更行造出許多的機器，造的程度，必得先能這些機器製出千百萬這宗瓶子，以應軍界之需要。

德國

軍界與德國之發明家和工業界所共同發明的紙瓶，不僅只是為德國軍界裡的原料經濟，有至大價值的一種舉動中，即從民間的和平經濟方面說，也是非常有所裨益的，至於說這宗代價低廉，絕用不耗原料質料，而可以無限製造的紙油瓶，在此次戰事之後，將要獲得至為廣大的用途，絕不能僅限於軍界這是毫無疑問的問題，紙瓶還是一個很有趣味的例證的，證明在一國民族的全體性中，不僅只有和平為戰事有所創製，即戰事亦是為和平有所創製。

德國雖在這一種發明之外，還有一種統一燃料之發明，可是無論這一種發明，對於德國軍部之軍界，有多樣重要，有多麼樣巨大的價值，並且是多少年的試驗中之獲得發明，終究為德國之所利用，那我們也不得不在這兒對於這一點倒覺，而不能予以敍述的，我們也一樣不得不割愛，還有德國軍界對於各種機器所用的滑油和變化燃料之間的對反，業已被剷除的一種發明，是任何一個人都可以答得明瞭的，並且是在一年中的一切時季中，都可以使用的一種滾抹發動機的油質的，不過這一種的發明，也是經過無數的困苦艱難，一次連續一次的試驗，又是在至為困難的條件之中，施得以發現了出來的，德國軍界因有了這一種四季成宜的滑油，所以纔能在事上應用「滑動劑統一」的油質，分配給一切的軍輛，自然給全德國軍隊之各部，在無論怎樣形勢下，都可以使用，並且不問這些車輛是否在過熱的或寒冷的時季裡出發，這全是一律相同地使用這種滑油的，德國技術界上這兩種非常有趣味，非常重大的進步，還自人眼目所不及可見的事器上功效的上有功勞者更進使一般民衆對於國家經濟政策的理解，都是完全一致，這在今日，是極能一致，並給予以最合理化的規律，這種經濟原則是國家所施行的事業，此德國之所以強化，是今日德國所得以至為適當的例子。（未完）

戰爭技巧 訓練 探照燈

探照燈訓練班是以九個人作一班，分任班長、監指者、探照器司長、聽音者及司機人等職，他們在最初回期間，是練習普通步兵操法，打靶，拔刺槍術，帶防毒面具，及甚賊等等，有了這些本事人的技能以後，纔把他們帶到探照燈場所，去實地訓練，這裡機械都是科學家的產物，要先明瞭一點電學和光學的原理，然後纔能運用自如，（一）探照兵正在訓練，（二）教官在聽音器上講演聽音法，（三）普通是用柴火機輸送電流的燃點距離，也有把發電機連在汽車的發動機上的，直接出汽車輸送電（四）探照燈的玻璃罩子以及防止閃光的邊框，這輛附聯着他們的發動機上，即是把探照燈背拆去，專讓輸電一部分。

商業登記

〇合名會社錦成厚支店設立（支店）
一、康德六年十二月二十六日於左記設立支店瀋陽市瀋和區南大街康德六年一月二十六日登記　瀋陽區法院

〇滿洲中央銀行支行移轉（支店）
一、康德五年十二月十一日佳木斯支行全年全月廿八日敦化縣北二號及每全月十八日撤銷縣城內正大街路北八日設立佳木斯市東門外中央大街路北三號及敦化街南大街路東之支行於左地移轉　敦化縣敦化街大街二段地四號瀋陽縣城內新城大街十七之一號敦記　康德五年十二月二十六日登

〇滿洲興業銀行社債發行（第三回）
一、社債發行之總額國幣貳百萬圓　一、各社債之金額於國幣百萬圓以上〔illegible〕

[illegible]

〇社團法人全滿米穀同業組合移轉
一、康德五年五月五日主事務所於左地移轉新京特別市大和區一緯路貳百參拾壹號

〇財團法人奉天同善堂變更
一、康德五年五月拾貳日登記
〇財團法人滿洲帝國教育會
〇奉天金融組合變更
〇奉天市都市金融合作社變更
〇瀋陽金融合作社變更
〇瀋陽窰業株式會社資金增加
〇滿洲興業銀行社債發行
〇滿洲中央銀行支行廢止
〇株式會社設立
〇商號新設
〇合名會社支店設立
〇南滿鑛業株式會社變更

[illegible]

凌雲醫院

新院址奉天市大西門裡路北郵局後身
電話四三五一一號

診療科目　內科、外科、產科、小兒科、婦科、眼科、耳鼻喉科、皮膚花柳科、X光

本社廣告事務　請通電話　二一一八九七

まむし製藥房　奉天江島町八
電話（三）四五五五番

△嘖嘖好評　藥價試用二圓
〈半劑四圓一劑八圓〉
本藥非能一時止滯日後再犯的流行藥，亦非從來的白濁油服後誰一日間保能奏效如不奏效者持殘藥而退藥價

全滿總配給所　本舖京城驛前

百發百中·永久根治·斷然好評
京城都藥房淋藥

淋病與赤白帶　世界獨特的秘藥
內服藥二三日至五六日即告大癒

滿洲帝國協和青少年團員腕章圖案懸賞募集

趣旨——
本章製作為男女協和青少年團員之腕章須簡單明鮮表示協和青少年團之精神及其強調團員之名譽心最有力之圖案

規格——
1、但作畫限三色或二色
一、含原布地色
二、白色亦認為一色
2、絕不採用文字化之圖案
3、考慮富於像片之效果者

賞——
當選壹篇統監賞並副賞
五百圓
佳作五篇　贈以薄獎

截止——
康德八年八月三十一日

發表——
康德八年九月十日

版權——
歸屬於本統監部

寄送處
新京大同大街協和會館內
滿洲帝國協和青少年團
中央統監部文化部

滿洲帝國協和青少年團中央統監部

驅黴·麻剌利亞·亞米巴赤痢

內服新藥 歐斯新益散

六〇六劑一出現就將人類自梅毒苦惱解放但在不能施用靜脈注射之婦女或小兒之治療不得不拋棄其治療法實屬遺憾。本劑即有鑑於前述之缺點而將六〇六劑改製為內服用之新劑，不但對于婦女及小兒應用本劑最為適宜而凡其他不能施行靜脈注射之際大應用之，其用法簡便且具有卓效除六〇六劑以外無出其右者也

主治各症
凡一、二、三期梅毒以及擬毒之變症，無論病勢輕重，均能藥到病除，此外如阿米巴痢疾、睡眠症、熱帶睡症、再歸熱、鼠梅毒、皮膚病、梅毒感染豫防等

包裝　二〇片　五〇片　一〇〇片

日本·東京·日本橋
製造總發賣處　萬有製藥股份有限公司
批發處
各省大藥房出售

桃夢　一圓二角、三圓
性美膏　二元、二元二角
奉天加茂町十六番地　木村商行

奉天市小西城門南電車道路西
▲明遠堂藥房發行▼
電話 2-6041
專治小兒氣卵
專貼小兒氣卵 大人疝氣 偏墜雙墜 小腸串氣
定價·特張八元·大張四元·小張二元
外埠函購請由郵局掛號匯款每張加郵費二角
用法簡便詳載說明書 獨家經售並無代理
延春補 天寶藥

鎗後生活力謀健全化 歡樂街實施徹底自肅

飲酒規則制定 每人限麥酒一瓶 或者白酒二小瓶

【大連】臨戰體制下之州民鎗後生活、力謀以健全化、且關於歡樂街之取締、亦加以徹底化、因此州廳保安課、會禁止自動車之進出於歡樂街、並限制以營業時間、促其自肅與自覺、今者更以新進的取締方針、使其深於時局認識具現徹底的正義生活計、齊令對於一般遊客供與之酒類、嚴加限制、即每人祇限與麥酒一瓶、或者日本酒二小瓶、望市民亦各自覺云、

畜犬死斃者 家主須呈報

【營口】市警務處、依據畜犬取締規則、第八條之規定、『發生飼養畜犬時、須於十日內附犬牌向該管警察署具報』、查管內一般飼養畜犬者、飼養廢止、或斃死時、向來未有呈報、犬牌亦未報銷、殊屬不符規定、並於整理上亦頗感困難、且為預防家畜傳染病、並防止弊端計、嗣時無論斃死、或變更飼養時、務要依照另紙格式、並附犬牌具報繳銷、以便整理、刻已分令各派出所員、切實指示、以免違犯云、

警官練習所生 實施非常訓練檢閱

【大連】州廳警察部、因鑑於此緊迫時局下、期以確保州民治安、並使州民有信賴警察當局全幅精神、於七月中旬州廳警察幹部訓練為始、八月上旬管內各署長為中心、努力訓練警察官、今於月之十三、四兩日午後一時至午後四時、在州廳前廣場、警於教官石丸警部下九十三名之警察官練習所特科生、施行非常訓練之檢閱、其第一日之十三日、由內海警察部長檢閱下、展開重機、輕機、步兵砲、消火各班之猛烈實戰云、

於昨十四日午前九時許、有交通會社第七十二號電車由道外十六道街、歸來時駛行於第四軍管區右側時適有一年約三十多歲的滿人男子由此通過因為車行速度太快致將該人撞倒輪下、流血不止、該司機李永年、見已釀禍、乃將車停止、報告於警官勘驗、然後將被害人送入醫院治療云、又該交通會社第五十四號電車、也是由道外十六道街歸來、到抵道外

長陽街北頭時洽有一騎自行車的鮮人、由同發街出來、正在橫過電車道時、可巧被該車撞傷、同時將自行車滾入輪下司機王春芳、遂將車停止、先將該人送入醫院、同時由正陽署保安司法兩系責任者全赴現場檢查云、

鞍山奉公隊 實施幹部訓練

【鞍山】市協和會為期奉公隊素質向上、將來能有相當成績、定於八月十八日起五日間、在青年訓練所內、實施奉公隊幹部訓練、現已通令各區、隊長分隊、長隊副等、準備協和制服、帽、綁腿、寢具、洗面具文具等應用物品、屆期入所而受訓練云、

四平省出貨協力班 定期巡視管內情況

【四平】四平省為謀農村之振興、刻已編成出貨協力班分別巡視管內之情況、一班為徐省長一行定於二十二日前往昌圖開原西豐三縣、第三班袁實業廳長一行、於同日前往梨樹、雙遼、長嶺方面、第二班野田次長一行、則定於二十七日出發前往西安海龍東豐等縣云、

營口醬園改組

【營口】於昨年以來由營口財界之巨頭及有志者連絡計劃中、對營口食品工業株式會社此次營口醬園合流、改組內容設立新的株式會社營口醬園、株主依在營財界之有志者之出資、於新理想事業計劃之下、專事農場之經營、醬油大醬之釀造販賣、澱粉製造、蓄蓄及其他隨時事業之經營、代表者坂井喜則氏、經營者須藤陽一氏擔當云、

官民一體 勤勞奉仕

【克山】當此非常戰局之下、尤以平治道路為先、本縣當局、茲為順應國策起見、故於本年七月二十一日起、所有各機關公務員各學校學生、以及本街四大區商民幷各村屯之百姓等、數百名之多、齊集於縣城北門外為出發點、揮動鐵銑聖鋤、平治縣道直奔訥河交界、實行作業、雖由縣署預備食糧宿舍給付津貼、然而各官民等、當此炎日當空火傘高張之下、身冒暑氣汗流脊背於不顧、完成十日長期盛大之勤勞奉仕、誠屬令人欽佩不置矣、(克山)縣境小麥、可期豐收、茲聞全縣土地本年播種小麥者、已達十分之三自入春以來、雨水調和、未受絲毫災害、以致田中麥穗恰在成熟之候、被風一吹、儼如黃金舖地誠美觀也、雖然近日夏雨連綿、時晴時陰、一經雲散、即露陽光、倘未曾降有雹霜再延旬餘、倘不發生他故、便可豐收、因之農民均皆喜形於色、互相慶祝之云、

首都鄰組研究會 先由九聖祠分會舉行 金市長齊總監蒞席

【新京】協和會首都本部、為謀首都鄰組徹底强化、藉資喚起組班組長之熱意、定十八日起至九月十一日止、特對滿系舉開鄰組研究會、其第一日十八日午後四時起、先由長春區九聖祠分會奉開、地點假西四道街國民分校、參加班組長約五十名、茲有金市長、大邊副市長、齊首警總監、竹內副總監、並市學鄰行政處長、一致蒞場云、

紙烟零賣備賑

【珠河】當局鑑於民戶吸買困難、一般小販遂乘機暴利、方改為煙捲零賣之辦法、嘗零賣商備賑、購者蜂擁、可謂意良法美、詎知日久弊生、每去買煙如華道者、十有九家必說無有、全以買劣雜牌虛應故事、要買不買、不買更好、按華道煙一包五十合、在櫃上零賣、每合一角四分、每包摃賣一元四角、還須購方留販煮費的費事、實不如整包賣給小販、或鄉間小舖、不但簡捷而且多利、所以要吸好煙、非以高價在小販手裡去買、就感極端困難了、

官公吏配膠皮鞋

【昌圖】此次到着之膠皮鞋若干双、縣當局審核之下、一律配給縣內各機關、各街村所、各分會、各學校之官公吏職員等、每人一双、向指定小賣商購買云、

警尉補回國 省親已歸來

【北鎮】縣警務科保安兼經濟主任、五十嵐警尉補、於月前請准短假、回國省親、藉盡烏哺之私、茲已公畢歸來云、

州廳生必課招集 醬油業者開會

【大連】州廳生活必需品課當局、因鑑於月之十六日實施之豆醬、醬油票制配給事、期對官方幷組合之方針、免有錯悞之明確指示計、於本月十二日午後一時頃、假在當街松山台產多教會、由井之上該課長外係員蒞場之下、招集該行小賣業者若干名、加以說明、以使了然開十三日幷赴旅順說明云、

程校長力退三匪 僅失綿被三床

【蘇家屯】本街天寶區四番地實驗學校長程集立之住宅、於本月十三日晚十一時許、有非人三名、一持短刀、身着青色短衣、二着綠色短衣、均持木棒、由後窗踏入室內、該校長從夢中驚醒、遂起身與匪爭戰、勢因衆寡不敵、該校長頭部受有多傷、遂即奪門而出、匪見伊出走、知事不佳、遂將棉被拿去三床、其餘物品未敢輕動少許、據此該校長雖飽受虛驚、然於財物未能大受損失、亦可云不幸中之幸云

貪採海貝奮不顧身 男女二人同遭滅頂

【金州】管內龍家溝會石山屯九十九番地、住房之馬徐氏年五十三歲、同馬成良年二十歲、幷龍家溝會城子屯王月子年十三歲、於本月十一日午後四時半頃、互相同伴去附近城子屯海岸、採取海貝、為時過久、日色垂暮、只貪採取、後海潮逐增、未加注意、待彼等發覺、水深沒膝、而凹坑之處、有沒頂之危、於情急之際、向岸奔出、怎奈不能游泳、卒被淹斃、後由屯中人知覺、早死多時、噫、蠅擺等因貪食海物、竟奮不顧身、未免太也不值云、

為謀防止犯罪 島田科長訓示

【營口】司法當局為謀犯罪之防止、對刑事要觀察人平素即予以細心之注意而査察其本人之行動、於時局下雖普通人迷踏正道亦有一層烱眼作社會監視之必要、特別對要觀察人之出獄後之狀態觀察名簿整理尤感必要、市警島田司法科長有鑒及此、特於昨十二日對全市科員關於要觀察人之內査、出獄人之辦理法及視察嚴密、要觀察人名簿之加除記入等施以訓示、並要求對帳簿之整理活用、犯罪防止等一般充分努力云、

陳警務處長 諭告合格壯丁

【營口】對於第二回壯丁檢查青年最高名譽之合格者、市行政科於昨十三日招集於同會議室、就今後入營期之心得、由曹部隊長、陳警務處長對國兵第一步之誤與以懇切之諭告云、

河堤互毆案平息

【海城】本縣與台安縣老家窩棚接界之處、本縣農民在下築一堤壩、以防水害、因今歲雨水連綿之際、台安縣民、恐水勢宣洩不速、乃聚集多人、將海界堤壩決毀此間農民、因耽誤農令的關係亦聚多人出面阻止、双方兩不相讓、同時互相毆打、致互有傷害、經兩縣行政當局、報告省方、派員到現地察勘云、又訊、本縣副縣長警務科長、行政科長、以下四名、為台安縣老家窩棚村民破壞道路、決潰堤壩、毆傷縣民一案、業於本月十二日、往現地和平解決、聞省方亦於是日、派員來縣、對此案、用最善方法、處理妥協云、

一日兩交通禍 均係電車撞傷

【哈爾濱】近日以來、交通事故又迭出不窮、於昨日未過兩個鐘頭、一連發生二起、誠本年中之交通事故新紀錄茲誌之如左、

配給各戶白糖

【遼中】縣當局為對一般商民配給白糖計、特將大宗白糖分發各商店、各按管段開始發賣、每戶可領半斤、其人口衆多者、則領一斤云

縣下配給砂糖

【遼陽】縣下於本月十日、開始配給砂糖、每戶半斤、持配給票識領、由縣下之指定小賣商店配給云、

妻——郎君！倆的身體當加保養請倆每晨喝幾盃吧！

夫——是的我從此便要喝葡萄酒了

百杯健康 千杯延年

補血强壯

赤玉牌葡萄酒

パイロット 自來水筆

耐久永不會發銹 パイロット獨特合金筆頭 —使用爽暢快無比！

最高的品質 最廉的價格

農家必備噴霧器

特製最良噴機、堅固耐久使用、興農式牛自動噴霧器 輕便壓力强大、價格特別低廉

大連市日新街二三 興農實業公司 電話三、二三〇六番 振替口座大連二七〇三番

〈備有目錄函索即寄〉

天光電影院

十五日 十六日 十七日 十八日 映 【新】【片】 全部有聲巨片 蝶戀花 顧蘭君主演

同時加映 育て草 讀賣ニエース特輯 死闘するルイス

下期 袖秘夫人

武田牌

頭痛頭暈良藥 家庭常備 如意膏 撒可喜龍

痔疮藥

化痔龍土散 外敷化痔膏

○痢瘧症 各種痔瘡痔瘻脫血常流大便走血脫肛及一切肛門症…函索痔圖說明付郵票四分即寄

△招募各省縣代理

奉天大西關大街下頭路北八十八號 張三多堂藥店

天樂 有声大戲院

演期十六日起至廿二日

國華公司出品 武俠古裝巨片

周曼華 白雲 舒適 主演

場面偉大 演員精美 耗資八千萬 明星二千餘 名較『西施』『木蘭從軍』勝强百倍

同時加演滿映新聞一三四報

注意 優待券末兩日有効

紅石山

大光明電影院 小西關電車路

演期 八月 十六日、十七日、十八日 十九日、二十日、廿一日 廿二日、七天

國華公司出品 古裝武俠巨片

本片耗資八十萬 演員二千餘場面之大較「西施」「木蘭從軍」等有過之無不及

紅石山

周曼華 白雲 舒適 主演

注意 優待券末日 有効 原諒

CAPITOL 國泰 演期 十六日 十七日 十八日 十九日 四日間

雙珠淚

與滿愛情裡不幸的遭遇！ 人生旅途上 轉悽的故事！

往事前塵不堪回首！ 情場如夢轉瞬皆空！

是—— 一集幽默的諷刺畫 一首苦笑的打油詩 一部社會的橫斷面 一聲人生的交響曲！！！！

季燕芬 馬黛娟 隋尹輔 主演

加演滿映新聞一三四報

滿洲映畫協會的新巨片

光明電影院

十六日 十七日 十八日 三天

華新公司出品有聲巨片 碧玉簪 陳雲裳主演

（一二〇）

下期 上海影片公司 （女性）（之光）

雲閣電影院 電話（2）五三五九

今天 十五日 十六日 十七日 十八日 演 首輪新片

國華公司豪華作品 紅杏出牆記 上集

有聲艷情說部巨片

加演滿映一三四報新聞

周曼華 白雲 徐風 主演

國際劇場 GEKIJOO 南市場

八月 公演日期 十六日 十七日 十八日 十九日 四天

滿映協會出品 有聲悲艷名劇 双珠淚 季燕芬 主演

滿映 ニュース 一一三 四報

下期預告 松柏岩 京劇團 電影西洋片 地ノ果テ行ク

南市場 國際劇場 南市場 國際劇場 南市場 國際劇場

電話(二)一六一二番